

BOLLETTINO

DICEMBRE di Russi

Bollettino dell'Amministrazione Comunale
Anno XXXI n. 3 / dicembre 2017. Periodico
Direttore Responsabile: Sergio Retini
In redazione: Ufficio Comunicazione
Aut. del Tribunale di Ravenna n. 802 del 20/01/86
Stampa: Tipografia Commerciale snc
Fornace Zarattini (RA)



Comune di Russi
Provincia di Ravenna
Città centro di Romagna

N. 3/2017

S O M M A R I O



2

GIUNTA



3

UFFICI



5

APPROFONDIMENTI

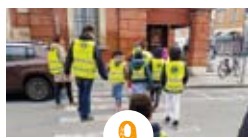

9

CITTÀ ATTIVA



10

COMUNE



12

TEATRO

CITTADINANZA ONORARIA PER IL DOTT. FRANCESCO RUSSO E IL COL. MASSIMO CAGNAZZO

È con grande piacere che accogliamo fra i nostri cittadini onorari due persone che nell'ambito dei loro incarichi istituzionali hanno dimostrato di saperli interpretare con esemplare spirito di servizio e grande attenzione alle esigenze dei territori.

Diamo quindi un caloroso benvenuto al Dott. Francesco Russo Prefetto della provincia di Ravenna e al Colonnello Massimo Cagnazzo, già Comandante Provinciale dell'Arma dei Carabinieri.

La proposta di conferire le due Cittadinanze Onorarie della Città di Russi presentata dalla Giunta durante la Seduta del 24 ottobre del Consiglio Comunale è stata accolta all'unanimità. Una testimonianza di profonda stima come uomini e come rappresentanti dello Stato, per la loro particolare sensibilità ed il personale coinvolgimento che hanno contribuito alla realizzazione della nuova Caserma dei Carabinieri di Russi, dimostrando, oltre alla responsabilità e allo spirito di servizio, il profondo legame con la nostra comunità e il costante interesse alle vicende del nostro territorio.

Con la venuta a Ravenna del Colonnello Cagnazzo e del Dottor Russo, infatti, la questione legata al ritorno dei militari a Russi ha finalmente ottenuto la considerazione necessaria affinché il proble-

ma venisse risolto.

Le due autorità hanno da subito convenuto con noi che fosse giusto riaprire la caserma a Russi, rispondendo a una sollecitazione particolarmente sentita dall'Amministrazione Comunale e dai tanti cittadini che si erano mobilitati per far ritornare la Caserma in centro.

Devo dire, a onor del vero, che senza l'impegno fattivo del Prefetto e del Comandante Provinciale dell'Arma, il rischio che la Caserma a Russi non aprisse più, era fra le eventualità da considerare. Grazie a loro, al Comandante della Stazione dei Carabinieri di Russi Maresciallo Francesco Camastra e alla famiglia Zannoni, questa eventualità è stato scongiurata e dopo la bella cerimonia di inaugurazione di un anno fa della nuova Caserma, ci è sembrato doveroso dare il giusto

riconoscimento a chi si è reso protagonista di questo importante risultato.

La cerimonia pubblica per la consegna ufficiale del riconoscimento della Cittadinanza Onoraria, tenutasi il 2 dicembre presso il Teatro Comunale, ha visto una grande partecipazione da parte dei cittadini, ribadendo ancora una volta quanto fosse importante per i russiani il ritorno della Caserma nel centro della propria Città.



Nella foto, a partire da sinistra: Colonnello Massimo Cagnazzo, Sindaco Sergio Retini, Generale di Divisione Adolfo Fischione, Maresciallo Francesco Camastra, Prefetto di Ravenna Dott. Francesco Russo.

Sergio Retini
Sindaco



INAUGURATI GLI SPOGLIATOI DEL CAMPO "F. GHIGI"

Sabato 9 ottobre è stato inaugurato il nuovo fabbricato adibito a spogliatoi presso il campo sportivo comunale "F. Ghigi" di via Pascoli, realizzati per rendere l'impianto sempre più fruibile e funzionale. Al taglio del nastro erano presenti il Sindaco Sergio Retini, l'Assessore ai Lavori Pubblici Renzo Piva, l'Assessore allo Sport Lino Calisti, il dirigente della società sportiva "U.S. Russi" Stefano Babini, i bambini della scuola calcio e i ragazzi delle giovanili.

L'edificio, delle dimensioni di 4,40 metri per 23,20 metri, è stato strutturato in modo da ampliare le dotazioni esistenti ricavando aree adibite a bar, spogliatoio, magazzino e bagni pubblici. Sopra al nuovo fabbricato è stato realizzato un impianto a pannelli fotovoltaici e uno a energia solare con un accumulo di 400 lt. per la produzione di acqua calda sanitaria.

Il primo stralcio, l'edificio al grezzo, è stato realizzato a seguito di una convenzione urbanistica con l'Azienda Agricola Minotti Ivo & C. per un costo complessivo di 60mila euro, mentre le opere di completamento e di rifinitura sono il risultato di una nuova convenzione con Eridania-Sadam del valore di 75mila euro.

I nuovi spogliatoi vanno incontro alle esigenze di tutti gli sportivi che frequentano l'impianto sportivo e fanno parte degli investimenti identificati dall'Amministrazione Comunale per il potenziamento e la fruibilità delle dotazioni sportive presenti sul territorio.



NUOVA ILLUMINAZIONE PER ATTRAVERSAMENTI PEDONALI PIÙ SICURI

Nel mese di novembre è stato approvato il progetto per la messa in sicurezza degli attraversamenti pedonali più a rischio.

Il piano dei lavori, dal costo stimato in 20mila euro, contempla l'installazione di segnaletica verticale luminosa con sistema "Sicur Led" in grado di illuminare meglio gli attraversamenti.

Dopo un monitoraggio eseguito dai tecnici dell'Area Lavori Pubblici, si è deciso di intervenire su alcuni attraversamenti non sempre in grado di garantire una perfetta visibilità. Dall'esame in particolare è risultato che alcuni passaggi pedonali situati lungo la provinciale 302 Brisighellese-Ravennate e la provinciale Molinaccio, durante le ore notturne e in giornate con presenza di nebbia o di manto stradale bagnato, non sono ben visibili dagli autoveicoli in transito. L'Amministrazione ha quindi deciso di intervenire sugli attraversamenti più pericolosi e non disciplinati da impianto semaforico ma solo da semplice segnaletica orizzontale e verticale in molti casi non adeguatamente illuminata.



ORARI REGOLAMENTATI PER GLI APPARECCHI CON VINCITA IN DENARO

Condividendo il percorso avviato dalla Regione Emilia-Romagna in merito alla prevenzione e sensibilizzazione sul rischio di dipendenza dal gioco d'azzardo patologico (ludopatia), il Sindaco Sergio Retini, ha firmato un'ordinanza in base alla quale il Comune regola gli orari massimi di accensione degli apparecchi con vincita in denaro presenti nel territorio comunale.

L'ordinanza, nata per contrastare il fenomeno crescente delle ludopatie e tutelare la salute pubblica, prevede che gli apparecchi "slot machine e video lottery terminal (VLT)", collocati all'interno di sale giochi, bar, ristoranti, alberghi, tabaccherie, esercizi commerciali, circoli ricreativi, ricevitorie lotto, agenzie di scommesse, sale bingo, sale VLT, ecc., possono essere accesi solo dalle ore 9.00 alle ore 12.30 e dalle ore 14.30 alle ore 22.30 di tutti i giorni, compresi i festivi.

Al di fuori di detta fascia oraria gli apparecchi devono essere disattivati. Il titolare dell'autorizzazione deve, inoltre, esporre targhe in cui risulti chiaro il rischio di dipendenza dal gioco e gli orari di funzionamento degli apparecchi. L'introduzione di questa nuova regolamentazione, adottata a tutela della salute della comunità, costituisce l'attuazione di quanto stabilito dalla Legge Regionale in materia di lotta alle ludopatie.





DAL 2018 È POSSIBILE PRENOTARE LA NUOVA CARTA D'IDENTITÀ ELETTRONICA (CIE)

≡ Cos'è e a cosa serve

La CIE è il documento di riconoscimento personale necessario per dimostrare la propria identità, dotata di un microchip a radiofrequenza che memorizza i dati del titolare, della firma autografa del titolare, delle impronte digitali e dell'eventuale indicazione di non validità ai fini dell'espatrio. Sul retro della carta il Codice Fiscale è riportato anche come codice a barre.

≡ Chi può richiederla

Può essere richiesta dai cittadini residenti nel Comune di Russi o domiciliati temporaneamente previo nulla osta al Comune di residenza.

Se il richiedente è un minore, dovrà presentarsi accompagnato da almeno un genitore o dal tutore munito di documento di riconoscimento valido. Qualora si richieda la CIE valida per l'espatrio è necessario l'assenso di entrambi i genitori. Nel caso non sia possibile per uno dei genitori presentarsi allo sportello, è possibile dare il proprio assenso compilando il relativo modulo e allegando fotocopia del proprio documento d'identità.

Sulla carta di identità dei minori di 14 anni è possibile riportare il nome dei genitori.

≡ Dove e come richiederla

È necessario prenotare un **appuntamento** secondo le seguenti modalità:

- 1) collegandosi al sito <https://agendacie.interno.gov.it>
- 2) recandosi presso l'Ufficio Anagrafe (piazza Farini 1) nei normali orari di apertura:
 - da lunedì a venerdì dalle ore 8.30 alle ore 13.00
 - martedì e giovedì dalle ore 14.30 alle ore 17.30
- 3) telefonando ai numeri: 0544 587637-39-28

≡ Documenti da presentare (dopo aver preso appuntamento)

- una foto formato tessera recente, su sfondo chiaro, con posa frontale, a capo scoperto, viso ed occhi ben visibili (come indicato dalle norme Icao, Ente deputato alla standardizzazione dei documenti di viaggio)
- la carta d'identità scaduta o in scadenza
- la denuncia resa presso le Autorità di Pubblica sicurezza competenti, in caso di furto, smarrimento o deterioramento della carta d'identità
- modulo di assenso per il rilascio della carta valida all'espatrio, nel caso di minore accompagnato da un solo genitore
- permesso o carta di soggiorno nel caso di cittadini non appartenenti all'UE
- passaporto o documento di riconoscimento del paese di origine, nel caso di richiesta di prima carta d'identità per cittadini stranieri

≡ Tempi di rilascio

ATTENZIONE!!! La Carta d'Identità Elettronica non viene rilasciata immediatamente agli sportelli dell'Ufficio Anagrafe, ma viene recapitata dall'Istituto Poligrafico e Zecca dello Stato tramite lettera raccomandata all'indirizzo indicato al momento della richiesta **entro 6-8 giorni lavorativi**

≡ Quanto costa

Il costo per il rilascio della Carta d'Identità Elettronica è di Euro 22.00 comprensivi di costi di emissione, consegna e diritti di segreteria. Il versamento deve essere effettuato direttamente all'Anagrafe in contanti o tramite terminale POS utilizzando una carta di pagamento.

≡ Validità del documento

Non esistono limiti di età per il rilascio della Carta d'Identità, ma solo una diversa validità temporale a seconda dell'età del titolare:

- 10 anni: per i cittadini di età superiore ai 18 anni;
- 5 anni: per i minori di età compresa tra i 3 e i 18 anni;
- 3 anni: per i minori di età inferiore ai 3 anni.

A seguito del cambiamento di residenza non è necessario aggiornare il documento mentre sarà necessario richiedere una nuova carta di identità in caso di variazione delle proprie generalità.

≡ Donazione degli organi

In occasione del rilascio della Carta d'Identità è prevista la facoltà del cittadino maggiorenne di indicare il consenso o il diniego alla donazione di organi e/o tessuti in caso di morte.

Questa possibilità si aggiunge alle altre opportunità già attivate presso:

- AUSL di Ravenna (URP in via Missiroli 10), dove è possibile anche revocare una dichiarazione già espressa;
- AIDO di Ravenna - Associazione Italiana per la donazione di organi, tessuti e cellule (in via Sansovino 57);
- are una autodichiarazione firmata e datata che sarà necessario portare sempre con sé.

Per informazioni

Ufficio Anagrafe Comune di Russi
Piazza Farini 1, Russi
0544 587637-39-28
demografici@comune.russi.ra.it



UN PRIMO BILANCIO DELLE ATTIVITÀ SVOLTE NELL'ANNO 2017. PROSEGUE LA RACCOLTA DELLE ADESIONI AL "PROGETTO CONTROLLO DEL VICINATO" ED È IMMINENTE L'ATTIVAZIONE IN RETE DEI VARCHI ATTIVI DI LETTURA TARGHE

Anche nel corso dell'anno 2017 la Polizia Municipale di Russi, in base agli indirizzi voluti dalla Giunta Comunale in materia di Politiche Locali per la Sicurezza, ha esteso l'operatività diurna alle ore serali nel corso di circa 50 giornate concentrate nel periodo Marzo - Ottobre. Sempre nell'ambito degli obiettivi strategici, assumono particolare rilievo le attività di prevenzione svolte in tema di sicurezza. In tale senso, nel corso dei servizi di polizia stradale a posto fisso, utilizzando i box dissuasori installati nelle frazioni di Godo e S. Pancrazio, con l'ausilio dei dispositivi di controllo Targa System e l'Autovelox sono state accertate rispettivamente 17 violazioni per mancanza della copertura assicurativa, 152 per omessa revisione del veicolo e 57 per il superamento del limite di velocità in centro abitato. Nel frattempo, dopo le riunioni pubbliche tenutesi nel corso del



mesi di ottobre, prosegue la raccolta delle adesioni al "Progetto di Controllo del Vicinato". Relativamente a questa iniziativa, approvata e sostenuta dalla Giunta Comunale, si ricorda che i moduli di adesione sono disponibili presso il Comando Polizia Municipale e scaricabili all'interno del sito del Comune. Per concludere, sempre in materia di sicurezza, è imminente l'attivazione in rete dei varchi attivi di lettura targhe

posizionati alle intersezioni via Molinaccio/via Vecchia Godo/via Trento e via Molinaccio/via Garibaldi. In questo modo, le risultanze dell'analisi dei dati di transito di questi ultimi, unitamente a quelle relative ai varchi esistenti sul territorio dell'Unione della Romagna Faentina, saranno quindi accessibili alle Forze dell'Ordine, con evidenti benefici per le loro attività di prevenzione e repressione delle attività criminose.

TRIBUTI: SCADENZA SALDO IMU AL 16 DICEMBRE 2017

Si ricorda che al 16/12/2017 scade il termine per versare il saldo dell'IMU per l'anno 2017. L'IMU (e, limitatamente ai casi residui, la Tasi) si versa con modello F24.

Stante anche l'attuale blocco delle aliquote a livello nazionale, l'Amministrazione Comunale non ha adottato per il 2017 alcuna deliberazione in materia di aliquote IMU/Tasi, intendendo mantenerle invariate integralmente rispetto all'anno 2016.

Ricordiamo inoltre che eventuali riduzioni/esenzioni non prima

dichiarate, a pena di decadenza dal beneficio, vanno indicate, a seconda della casistica, in apposita modulistica comunale e/o nella DICHIARAZIONE IMU ANNO 2017 da presentarsi entro e non oltre il 30 giugno 2018.

Sul sito del Comune di Russi è disponibile una procedura con la quale il contribuente, gratuitamente, in modalità self-service, può calcolare il dovuto IMU e stamparsi il modello F24 per il pagamento.

BANDI

REDDITO DI SOLIDARIETÀ

Il Reddito di solidarietà (RES), è una misura regionale di contrasto alla povertà che prevede un sostegno economico erogato alle persone residenti in Emilia Romagna da almeno due anni in condizione di povertà. Un aiuto che varia a seconda del numero dei componenti della famiglia e legato all'adesione a un progetto di inserimento lavorativo e di impegno sociale. Le domande, da compilare utilizzando l'apposito modulo disponibile sul sito www.comune.russi.ra.it, dovranno essere presentate da uno dei componenti del nucleo familiare presso l'Ufficio Istruzione e Sicurezza Sociale, il lunedì dalle ore 8.30 alle ore 13.00 e il giovedì dalle ore 15.00 alle ore 17.00. Negli stessi orari sarà inoltre possibile avere informazioni sulla modalità di presentazione della domanda per ottenere il Reddito di inclusione (REI), misura di contrasto alla povertà nazionale che ha sostituito il sussidio economico di Sostegno per l'Inclusione Attiva (SIA).

Per informazioni
Ufficio Istruzione e Sicurezza Sociale
Via Cavour, 21
Tel. 0544 587647

EDILIZIA RESIDENZIALE PUBBLICA (ERP) 2017



Alle ore 18.00 del 12 dicembre 2017 scade il termine ultimo per fare richiesta di assegnazione in locazione di alloggi di Edilizia Residenziale Pubblica (Bando Integrativo al Bando Generale 2016).

Le domande, da compilare utilizzando l'apposito modulo scaricabile sul sito www.comune.russi.ra.it, dovranno essere presentate presso l'Ufficio Casa del Comune di Russi nel seguente orario: martedì dalle ore 15.00 alle ore 18.00.

Per informazioni
Ufficio Casa Comune di Russi
Via Cavour, 21
Tel. 0544 587647

APPUNTAMENTI

Approfondimenti

L'ALBERO DELLA CITTÀ: ADDOBBIAMO INSIEME L'ALBERO DI NATALE

La proposta promossa dal Comune di Russi, il Consorzio dei Commercianti e i Consigli di Zona di Godo e San Pancrazio, nasce per coinvolgere tutti i cittadini in un'iniziativa che li renda protagonisti delle nostre tradizioni, realizzando insieme idee e azioni che possano favorire incontro e armonia fra le persone di un'unica comunità, come la decorazione dell'albero di Natale. Prende vita così l'idea di invitare a pensare, realizzare e donare degli ornamenti natalizi fatti con le proprie mani o con oggetti di tutti i giorni, reinventandoli in maniera assolutamente nuova per vestire a festa i tradizionali alberi di Natale che si trovano in piazzetta Dante a Russi, in piazza Nullo Baldini a Godo e in piazza Zauli a San Pancrazio. Un'iniziativa volta a incentivare la fantasia dei



bimbi e dei ragazzi delle scuole e la partecipazione attiva di tutti i cittadini.

Tutte le persone che intendono partecipare potranno cimentarsi nella creazione di manufatti, nel riutilizzo di materiali e nella rivalutazione di oggetti dando vita ad addobbi natalizi originali, seguendo queste semplici indicazioni: le decorazioni dovranno essere realizzate con materiali resistenti alle intemperie e predisposte al fissaggio; l'addobbo dovrà essere collegato ai temi del Natale e a ciò che questa festa rappresenta per i bambini, le famiglie e la socialità delle persone.

Un'occasione per stare assieme, divertirsi e dare un contributo a qualcosa che resterà visibile per tutto il periodo natalizio.

FAI CENTRO! NATALE A RUSSI

Venerdì 8 dicembre

dalle ore 8.00 | Piazza Farini

MERCATO AMBULANTE

ore 14.00 | Piazza Dante

"L'ALBERO DELLA CITTÀ"

addobbiamo l'albero di Natale

dalle ore 14.00 alle ore 18.00 |

Loggiato di Piazza Farini

MERCATINO E GASTRONOMIA

DELLE ASSOCIAZIONI

ore 15.30 | Piazza Dante

LE CANTE DEL GRUPPO

CANTERINI ROMAGNOLI

Sabato 9 dicembre

dalle ore 10.00 alle ore 12.00 e dalle ore 15.00

alle ore 19.00 | Loggiato di Piazza Farini

MERCATINO E GASTRONOMIA

DELLE ASSOCIAZIONI

ore 15.00 | Centro Storico

GIOCOLIERI E TRUCCABIMBI

ore 15.30 | Piazza Dante

"IL MISTICO E L'AVIATORE" IN CONCERTO

Domenica 10 dicembre

ore 10.30 | Partenza da Piazza Farini

CAMMINATA DELLA SALUTE

dalle ore 10.00 alle ore 12.00 e dalle ore

14.00 alle ore 19.00 |

Loggiato di Piazza Farini

MERCATINO E GASTRONOMIA

DELLE ASSOCIAZIONI

ore 11.00 | Centro Storico

GIOCOLIERI

ore 15.30 | Piazza Dante

GRUPPO GOSPEL

"THE COLOURS OF FREEDOM"

Il Consorzio dei Commercianti "Russi Centro di Romagna", in collaborazione con l'Amministrazione, all'interno dell'iniziativa "Fai Centro! Natale a Russi", organizza la distribuzione gratuita ai clienti dei negozi affiliati di palline trasparenti con cui addobbare il tradizionale albero di Natale installato in piazzetta Dante. Queste palline conterranno una cartolina dove ognuno potrà scrivere il suo "buon proposito" per il Natale. Dopo l'Epifania verranno selezionati i tre buoni propositi più originali e saranno premiati con un buono sconto da utilizzare presso i negozi consorziati.

Per tutta la durata della manifestazione, le Associazioni locali -Amici del Mozambico, Avis di Russi e San Pancrazio, Bertolt Brecht, Canterini Romagnoli, ChefToChef Emilia-Romagna Cuochi, Comitato di Gemellaggio, Consiglio di Zona di Chiesuola, Emergency, Linea Rosa, Ior, Mercato Equosolidale, Porta Nova, Pro Loco, Protezione Civile, Pubblica Assistenza, Russi Cammina, Scarpantibus, Spuntino di Montegallo- saranno presenti sotto i portici con i loro banchetti, dove ci si potrà rifocillare (polenta con ragù di cinghiale, pizza frita, caldarroste, ecc.) e riscaldare (vin brulé, cioccolata calda, tè arabico, ecc.).

NATALE A GODO

Venerdì 8 dicembre

dalle ore 10.00 alle 12.00 | Piazza Nullo Baldini

"L'ALBERO DELLA CITTÀ"

con addobbo da parte dei cittadini

Domenica 24 dicembre

ore 14.00 | Partenza da Piazza Nullo Baldini

BICICLETTATA DEI BABBI NATALE

ore 16.00 | Piazza Nullo Baldini, sotto l'albero

BABBO NATALE DISTRIBUIRÀ I DONI AI BIMBI CHE

HANNO FATTO LA LETTERINA

dalle ore 16.30 alle ore 18.00 | Piazza Nullo Baldini

AUGURI DI NATALE SOTTO L'ALBERO, ATTORNO AL BRACERE CON PANETTONE, VIN BRULÉ E TÈ CALDO

NATALE A SAN PANCRAZIO

Giovedì 7 dicembre

ore 10.00 | Piazza Zauli

"L'ALBERO DELLA CITTÀ"

addobbiamo l'albero insieme ai bambini della scuola materna ed elementare

Domenica 17 dicembre

ore 16.30 | Per le vie del paese

PRESEPE VIVENTE

Domenica 24 dicembre

ore 16.00 | Piazza Zauli

AUGURI SOTTO L'ALBERO

Domenica 31 dicembre

ore 9.30 | Partenza dal Bar Life via XVII Novembre 15

GARA PODISTICA ORGANIZZATA DALLA PODISTICA DI SAN PANCRAZIO

Sabato 6 gennaio

ore 9.30 |

Partenza dal Circolo Endas via G. Randi 47

STAFFETTA DELLA BEFANA ORGANIZZATA DALLA PODISTICA DI SAN PANCRAZIO

Domenica 7 gennaio

ore 14:30 | Scuola Elementare via XVII Novembre 2

TOMBOLA ORGANIZZATA

DAL CONSIGLIO DI PARTECIPAZIONE DI SAN PANCRAZIO CON LO IOR



APPUNTAMENTI



Aspettando la befana



Concerto di Natale

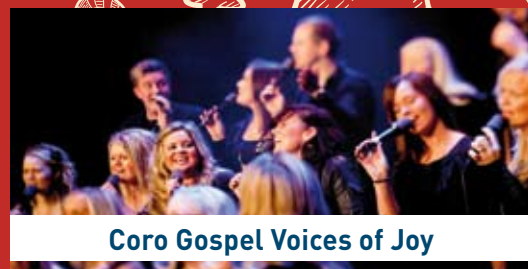

Coro Gospel Voices of Joy

ESPOSIZIONI

dal 1 dicembre al 6 gennaio

via Garibaldi 138

IL NATALE: LA CERAMICA E LA PITTURA

di Adriano Fava e Anna Maria Boghi

orari di apertura:

festivi dalle ore 10.00 alle ore 12.00 e dalle ore 16.00 alle ore 19.30

feriali dalle ore 9.30 alle ore 12.00 e dalle ore 16.00 alle ore 19.30

dal 2 dicembre al 7 gennaio

ex Chiesa in Albis | piazza Farini

inaugurazione sabato 2 dicembre ore 18.00

MATERIA E LUCE

opere di Marco de Luca

orari di apertura:

martedì e venerdì dalle ore 10.00 alle ore 12.00

prefestivi e festivi dalle ore 10.00 alle ore 12.00 e dalle ore 15.00 alle ore 18.30

chiusa il 25/12/2017 e 01/01/2018

dal 7 dicembre al 7 gennaio

Artej Gallery | corso Farini 66

inaugurazione giovedì 7 dicembre ore 18.30

TRAME

di Maria Casto e Claudio Dumini

dal 23 dicembre al 7 gennaio

Mercato coperto | piazza Gramsci

RUSSI È... IN MOZAMBICO

mercato della solidarietà - aperta tutti i pomeriggi nei giorni festivi e prefestivi

DICEMBRE

5 dicembre

ore 19.00 | Biblioteca Comunale | via Godo Vecchia 10

LUDOTECA DEL MARTEDÌ

giochi di società e pizzata per bambini ragazzi e adulti

ore 20.45 | Centro Culturale Polivalente |

via Cavour 21

JUBILATE DEO

poesia e musica. A cura di Associazione Culturale "Ettore Masoni"

6 dicembre

ore 20.45 | Teatro Comunale | via Cavour 10

UN BORGHESE PICCOLO PICCOLO

tratto dall'omonimo romanzo di Vincenzo Cerami adattamento e regia Fabrizio Coniglio con Massimo Dapporto, Susanna Marcomeni, Roberto D'Alessandro, Fabrizio Coniglio, Federico Rubino

7 dicembre

ore 16.45 | Biblioteca Comunale | via Godo Vecchia 10

A NATALE FACCIAMO STORIE IN BIBLIOTECA

con le Faville

8, 9 e 10 dicembre

ore 21.00 | Cinema Jolly | via Cavour 5

THE PLACE

regia Paolo Genovese

8 e 10 dicembre

ore 16.00 | Cinema Jolly | via Cavour 5

PADDINGTON 2

regia Paul King

9 dicembre

dalle ore 11.00 | Sala Nomadea | via Giordano Bruno 24

VOCE IN FUORI

seminario teatrale sulla voce a cura di Andrea de Luca, per Le Belle Bandiere

ore 20.45 | Centro Sociale Porta Nova | via A. Moro 2/1

AVIES: ANDARSENE

spettacolo teatrale con regia di Eugenio Sideri

11 dicembre

ore 21.00 | Centro Culturale Polivalente | via Cavour 21

UN MONDO DI IMMAGINI

A spasso per l'America Latina

rassegna di proiezioni audiovisive e video

12 dicembre

ore 20.00 | Biblioteca Comunale | via Godo Vecchia 10

GRUPPO DI LETTURA

14 dicembre

ore 16.45 | Biblioteca Comunale | via Godo Vecchia 10

MAGIA DEI SUONI E DELLE PAROLE

laboratori con Mara Luzietti

rivolti a bambini da 10 a 36 mesi

16 dicembre

ore 10.00 | Biblioteca Comunale | via Godo Vecchia 10

LETTURE ANIMATE

con lettori volontari

ore 16.00 | Biblioteca Comunale | via Godo Vecchia 10

IL FUTURO? È LA MEMORIA DEL PASSATO

immagini della Guerra Civile e del fascismo in Spagna

conversazione con Prof. Luciano Casali

ore 20.45 | Teatro Comunale | via Cavour 10

JINGLE BELL ROSS

concerto di Natale delle band russe

16 e 17 dicembre

ore 21.00 | Cinema Jolly | via Cavour 5

UNA QUESTIONE PRIVATA

regia Paolo Taviani, Vittorio Taviani

17 dicembre

ore 15.30 | Piazza Farini

PRESEPE ANIMATO

dall'Asilo L.C. Farini

17 dicembre

ore 16.00 | Cinema Jolly | via Cavour 5

NUT JOB: TUTTO MOLTO DIVERTENTE

regia Cal Brunker

19 dicembre

ore 19.00 | Biblioteca Comunale | via Godo Vecchia 10

LA FINE DEL MONDO

Regia Edgar Wright

21 dicembre

ore 16.45 | Biblioteca Comunale | via Godo Vecchia 10

A NATALE FACCIAMO STORIE IN BIBLIOTECA

con le Faville

ore 20.30 | Chiesa Arcipretale | piazza Farini

CONCERTO

Coro Gospel "Voices of Joy"

Lions Club Russi

22 dicembre

ore 21.00 | Centro Sociale Porta Nova | via A. Moro 2/1

VOCI SENZA TEMPO

canzoni natalizie eseguite dal coro "Voci senza tempo"

23 dicembre

ore 20.45 | Teatro Comunale | Via Cavour 10

CONCERTO DI NATALE

Banda Città di Russi

24 dicembre

dalle ore 14.30 | Centro Sociale Porta Nova | via A. Moro 2/1

LA SLITTA DI BABBO NATALE

per grandi e piccini

ore 21.00 | Chiesa Arcipretale | piazza Farini

ASPETTANDO IL NATALE

commedia a cura dei ragazzi della parrocchia S.Apollinare

23, 25 e 26 dicembre

ore 21.00 | Cinema Jolly | via Cavour 5

BORG MCENROE

regia Janus Metz Pedersen

25 e 26 dicembre

ore 16.00 | Cinema Jolly | via Cavour 5

GLI EROI DEL NATALE

regia Timothy Reckart

30 dicembre e 1 gennaio

ore 21.00 | Cinema Jolly | via Cavour 5

GLI SDRAIATI

regia Francesca Archibugi



APPUNTAMENTI

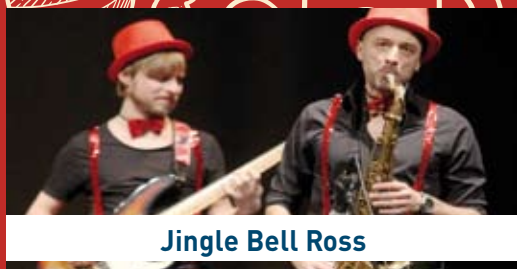

Jingle Bell Ross



Maratona del Lamone



Un borghese piccolo piccolo

GENNAIO

1 gennaio

ore 16.00 | Cinema Jolly | via Cavour 5

IL GRUFFALO

regia Max Lang, Jakob Schuh

5 gennaio

ore 20.45 | Teatro Comunale | via Cavour 10

ASPETTANDO LA BEFANA: JACK E IL FAGIOLO MAGICO

spettacolo teatrale per famiglie (3-8 anni)

6 gennaio

ore 15.00 | Centro Sociale Porta Nova | via A. Moro 2/1

CONCERTO DELL'EPIFANIA

del coro San Pier Damiani

ore 15.00 | Cine teatro jolly | via Cavour 5

LA BEFANA DEI RAGAZZI

6 e 7 gennaio

ore 21.00 | Cinema Jolly | via Cavour 5

SMETTO QUANDO VOGLIO 3: AD HONOREM

regia Sydney Sibilia

7 gennaio

dalle ore 8.00 alle ore 18.00 | piazza Farini

MERCATINO DEL RIUSO

mostre mercato di oggettistica, collezionismo, hobbistica, opere creative e abbigliamento vintage

9 gennaio

ore 20.45 | Teatro Comunale | via Cavour 10

PRIMA DELLA PENSIONE OVVERO COSPIRATORI

una commedia dell'anima tedesca di Thomas Bernhard

progetto, scene e regia Elena Bucci e Marco Sgrosso

con Elena Bucci, Marco Sgrosso, Elisabetta Vergnani

in collaborazione con Le Belle Bandiere

15 gennaio

ore 21.00 | Centro Culturale Polivalente | via Cavour 21

UN MONDO DI IMMAGINI

Fotoclub controluce di Alfonsine

rassegna di proiezioni audiovisive e video

18 gennaio

ore 20.30 | Centro Culturale Polivalente | via Cavour 21

VENEZIA E RAVENNA

storie che si intrecciano alla fine del Medioevo con Luigi Chiarini, medico e storico medievalista

28 gennaio

ore 16.00 | Teatro Comunale | via Cavour 10

CELESTE, LA FIABA DEI COLORI

teatro di animazione, pittura dal vivo e narrazione (dai 4 anni)

30 gennaio

ore 20.45 | Teatro Comunale | via Cavour 10

ENRICO IV

di Luigi Pirandello

adattamento di Carlo Cecchi

con Carlo Cecchi, Angelica Ippolito, Gigio Morra, Roberto Trifirò, Dario Iubatti, Federico Brugnone, Remo Stella, Chiara Mancuso, Matteo Lai, Emanuele Linfatti

FEBBRAIO

1 febbraio

ore 16.45 | Biblioteca Comunale | via Godo Vecchia 10

MAGIA DEI SUONI E DELLE PAROLE

laboratori con Mara Luzietti, rivolti a bambini da 10 a 36 mesi

ore 20.30 | Centro Culturale Polivalente | via Cavour 21

VENEZIA E RAVENNA

storie che si intrecciano alla fine del Medioevo con Luigi Chiarini, medico e storico medievalista

8 febbraio

ore 20.45 | Teatro Comunale | via Cavour 10

CONCERTO PER JACK LONDON

UN MELODRAMMA JAZZ D'AMORE E PUGILATO

Fabrizio Bosso - tromba

Luciano Biondini - fisarmonica

Silvio Castiglioni - voce

11 febbraio

Centro Storico

CARNEVALE DEI RAGAZZI

18 febbraio

ore 16.00 | Teatro Comunale | via Cavour 10

AHIA!

teatro d'attore con pupazzi (dai 5 anni)

19 febbraio

ore 21.00 | Centro Culturale Polivalente | via Cavour 21

UN MONDO DI IMMAGINI

Sotto e sopra all'Oceano Pacifico

rassegna di proiezioni audiovisive e video

22 febbraio

ore 16.45 | Biblioteca Comunale | via Godo Vecchia 10

MAGIA DEI SUONI E DELLE PAROLE

laboratori con Mara Luzietti

rivolti a bambini da 10 a 36 mesi

ore 20.45 | Teatro Comunale | via Cavour 10

PICCOLI CRIMINI CONIUGALI

di E. Emmanuel Schmitt

Adattamento e regia Michele Placido

con Michele Placido e Anna Bonaiuto



CINEMA JOLLY VIA CAVOUR 5

Proseguono in tutti i week end dei mesi invernali le proiezioni cinematografiche:

• sabato e domenica ore 21.00 •
PER TUTTI

• domenica ore 16.00 •
DEDICATE AI RAGAZZI

MARZO

1 marzo

ore 20.45 | Teatro Comunale | via Cavour 10

DA QUESTA PARTE DEL MARE

tratto dal libro di Gianmaria Testa di e con Giuseppe Cederna

regia Giorgio Gallione

4 marzo

dalle ore 8.00 alle ore 18.00 | Piazza Farini

MERCATINO DEL RIUSO

mostre mercato di oggettistica, collezionismo, hobbistica, opere creative e abbigliamento vintage

11 marzo

ore 16.00 | Teatro Comunale | via Cavour 10

SOGNI. ARLECCHINO E LA BAMBINA DEI FIAMMIFERI

teatro di figura con attori, pupazzi e videoproiezioni (dai 5 anni)

19 marzo

ore 20.45 | Teatro Comunale | via Cavour 10

CAPOLAVORI DEL BALLETO RUSSO

Balletto Yacobson di San Pietroburgo

ore 21.00 | Centro Culturale Polivalente | via Cavour 21

UN MONDO DI IMMAGINI

Iceland on the road - Islanda

rassegna di proiezioni audiovisive e video

22 marzo

ore 16.45 | Biblioteca Comunale | via Godo Vecchia 10

MAGIA DEI SUONI E DELLE PAROLE

laboratori con Mara Luzietti, rivolti a bambini da 10 a 36 mesi

APRILE

2 aprile

ore 8.30 | Partenza da Piazza Farini

42^ MARATONA DEL LAMONE

3 aprile

ore 20.45 | Teatro Comunale | via Cavour 10

MISS MARPLE GIOCHI DI PRESTIGIO

di Agatha Christie

adattamento dal romanzo di Edoardo Erba

con Maria Amelia Monti

regia Pierpaolo Sepe

16 aprile

ore 21.00 | Centro Culturale Polivalente | via Cavour 21

UN MONDO DI IMMAGINI

Con l'India nel cuore

rassegna di proiezioni audiovisive e video

SETTE DOLORI D'INVERNO E PIADA CIOCK

A breve le date delle manifestazioni
e i programmi

RINNOVATO IL CONSIGLIO DEL CONSORZIO RUSSI CENTRO DI ROMAGNA

Il Consorzio Russi Centro di Romagna nasce nel 1999 dall'iniziativa di alcuni intraprendenti commercianti che già all'epoca avevano ben chiari i concetti di "unione" e "forza".

Il valore fondante era ed è quello di salvaguardare la vita del centro cittadino di Russi quale elemento di aggregazione civile, sociale e culturale.

Uno dei principali mezzi è quello della promozione così come lo sviluppo e l'incremento delle attività economiche inserite nel tessuto urbano.

Inoltre, il Consorzio si occupa dell'organizzazione di eventi come il "Piada Ciock", la "Fira di Sett Dulur d'Inveran", le serate estive dei mercoledì di luglio, l'imminente "Fai centro: Natale a Russi" in occasione delle festività natalizie ed altri ancora, per poter offrire alla cittadinanza eventi sempre più ricchi che contribuiscano a rendere vivo il centro di Russi.

Il nuovo consiglio direttivo del Consorzio Russi Centro di Romagna, composto da – nella foto a partire da sinistra – Eric Mimmi (Presidente), Sabatino Restuccia (Vicepresidente), Sabrina Polidori, Miranda Blosi, Raffaella Sangiorgi e Alberto Bentini, pone tra i suoi obiettivi principali l'allargamento del



numero di esercizi consorziati ed il coinvolgimento di tutte le attività (anche delle frazioni limitrofe), il mantenimento degli eventi storici in programma, cercando di migliorarne la formula e non ultimo, l'andare oltre la sola organizzazione di eventi e porsi come una presenza costante e vantaggiosa sia per i cittadini che per i consorziati stessi.

U.S. RUSSI: NATA LA SQUADRA DI CALCIO A CINQUE

Non solo calcio a 11, ma da questa stagione anche calcio a 5 per l'Unione Sportiva Russi. Inizia così l'avventura del team arancione allenato da Andrea Balducci, che avrà a disposizione una rosa composta da 17 giovani calciatori quali Mattia Maccolini, Luca Casadio, Nicola Reggiori, Marco Di Cesare, Riccardo Borghesi, Andrea Masetti, Federico Babini, Alessandro Orlando, Erik Masetti, Omar Ricci, Marco Restretti e Raffaele Iervasi (nella foto a partire da sinistra in alto) e Samuele Casadio, Enrico Fanti, Albergo Francesconi, Simone Montanari e Teo Tanesini.

La squadra, nata con grandi ambizioni, partecipa al campionato FIGC di Serie D e gioca le partite casalinghe presso il Palazzetto dello Sport "F. Valli" alle ore 18 della domenica.

La società invita tutti coloro che sono interessati a contribuire al tifo a partecipare numerosi, per sostenere con entusiasmo la squadra in questa stagione d'esordio.



ANCHE RUSSI SOTTOSCRIVE IL MANIFESTO DELLE TERRE DEL LAMONE

Propedeutico all'elaborazione del "Contratto di Fiume", a inizio settembre i rappresentanti della Regione e dei Comuni di Bagnacavallo, Brisighella, Faenza, Marradi, Ravenna e Russi hanno annunciato il raggiungimento dell'accordo per la sottoscrizione del Manifesto delle Terre del Lamone. Il patto, fortemente voluto anche dai tavoli di negoziazione nati col progetto "Lamone Bene Comune", impegna gli enti pubblici a creare e condividere opportunità ed esperienze e ad adottare un sistema di regole basate su criteri di pubblica utilità coinvolgendo la comunità nella cura del fiume e del territorio.

L'accordo rappresenta una nuova forma di governante e di pianificazione basata sulla partecipazione locale al processo decisionale: dagli enti di gestione del territorio alle associazioni di categoria professionali, dalle associazioni culturali e ambientaliste al singolo cittadino. Si tratta di un importante risultato per valorizzare il fiume, migliorare il rapporto con ambiente e comunità e la qualità della vita. In questa nuova ottica di paesaggio culturale si aprono nuove prospettive per un turismo esperienziale e sostenibile, volto alla valorizzazione dell'entroterra e alla



destagionalizzazione.

Il primo impegno è quello di giungere in tempi brevi al "Contratto di Fiume", mirato a veicolare la diffusione delle buone pratiche di sostenibilità, risolvere le problematiche attuali e lavorare insieme per un migliore futuro del territorio fluviale.

CONTROLLO DI VICINATO: TANTA VOGLIA DI PARTECIPARE



Grande partecipazione agli incontri pubblici dedicati alla presentazione del progetto "Controllo di Vicinato", strumento che presuppone la partecipazione attiva dei cittadini e la cooperazione con le forze dell'ordine come elementi fondamentali per ridurre il numero di reati contro proprietà e persone.

Le serate, avvalendosi anche dell'esperienza di alcuni referenti

dei Gruppi di Vicinato, hanno affrontato il problema della criminalità sotto due punti di vista: quello della prevenzione, secondo il quale attraverso corrette pratiche e accorgimenti si possono ottenere risultati importanti nella riduzione della criminalità e quello della cooperazione tra i cittadini come rete di vigilanza non solo della propria casa, ma di tutto il vicinato.

Obiettivo fondamentale del progetto consiste nel cercare di creare in ognuna delle cinque "zone" del Comune (Russi Est, Russi Ovest, Godo, San Pancrazio e Pezzolo-Chiesuola) una rete di vigilanza, strutturata nella forma ma spontanea nell'impegno, al fine di sorvegliare il territorio e segnalare tempestivamente alle forze dell'ordine eventuali situazioni sospette o preoccupanti. La cooperazione tra i vicini di casa e la collaborazione con le forze dell'ordine possono veramente rendere più sicure le nostre strade.

Diversi cittadini, presenti agli incontri, al termine della serata hanno dato la propria disponibilità a partecipare al progetto; chi fosse interessato o chi volesse avere ulteriori informazioni può rivolgersi alla Polizia Municipale (via E. Babini, 1): tel. 0544. 587613-17, email. pm@comune.russi.ra.it.

A.A.A. CERCASI VOLONTARI PIEDIBUS



Con l'inizio del nuovo anno scolastico è ripreso anche il servizio di mobilità sostenibile Piedibus, che offre ai bambini la possibilità di raggiungere a piedi la scuola, accompagnati da persone volontarie. Purtroppo, però, nel corrente anno scolastico la disponibilità di volontari è diminuita, rendendo difficile la gestione del servizio. Per garantire continuità è necessario poter trovare nuovi volontari e per questo motivo il Comune di Russi lancia un appello alla ricerca di volontari.

Chi è interessato a partecipare deve solo compilare il modulo d'iscrizione, disponibile sul sito web del Comune (www.comune.russi.ra.it) nella sezione dedicata o al Comando di Polizia Municipale di via E. Babini, e presentarlo presso la scuola o lo stesso Comando P.M. Tutti possono fare i volontari Piedibus: mamme, papà, nonni, zii, pensionati e tutte le persone che hanno voglia di rendersi utili cominciando la giornata con dieci minuti di passeggiata insieme ai bambini della propria Città.

Le stazioni di partenza si trovano in via Salvo D'Acquisto e via A. Moro, nel caso di adesione di nuovi accompagnatori, è possibile istituire nuove fermate proposte dagli stessi volontari.

Per info: 0544 587613-17.

RUSSE ROCK BEER: BENEFICENZA A CANESTRO!



La terza edizione di Russi Rock Beer (22, 23 e 24 giugno) ha avuto un notevole successo: tre serate bellissime all'insegna di musica di qualità, cibo ed una massiccia partecipazione.

Questo risultato è motivo di soddisfazione per tutta la comunità russiana perché permetterà all'associazione RRB (Comitato organizzatore dell'evento) di devolvere in beneficenza una somma importante. Quest'anno le risorse verranno destinate ad attività di ripristino e ammodernamento del campo da basket di via Don Minzoni. Al momento in cui scriviamo sono al vaglio (assieme all'Ufficio Lavori Pubblici del Comune di Russi) alcune opzioni inerenti a potenziali tipologie di intervento. Una bella iniziativa a favore dei giovani, dello sport e dell'aggregazione: prossimamente nella pagina facebook di Russi Rock Beer troverete ulteriori sviluppi e dettagli. Siamo certi che non mancherà, con l'arrivo della bella stagione, una bella partita inaugurale di fronte alla cittadinanza!

Associazione culturale RRB, Comitato organizzatore

AVVERTENZE IN CASO DI FORTI NEVICATE

Si consiglia in caso di allerta meteo per neve, di attenersi alle seguenti indicazioni per garantire lo svolgimento di un migliore servizio di pulizia delle strade, nonché ridurre i rischi di incidenti e di circolazione:

- tenersi informati sulle previsioni e sulla evoluzione del tempo a scala locale;
- parcheggiare preferibilmente la propria auto in aree private, cortili, garage, e non lungo strade principali o in aree pubbliche, così da agevolare le operazioni di sgombero neve ed eventuali interventi di soccorso (per non intralciare le operazioni di sgombero della neve);
- non parcheggiare l'auto sotto alberi (in particolare sotto piante sempreverdi quali pini, lecci, ecc.);
- ridurre al minimo l'uso dell'automobile, moderare la velocità, e mantenere la distanza di sicurezza;
- evitare di uscire in moto o in bici;
- prestare particolare attenzione nell'avvicinarsi a sottopassi, incroci e rotonde;
- non utilizzare l'auto se non si hanno in dotazione catene e/o gomme termiche;
- usare cautela anche nella circolazione pedonale prestando attenzione, soprattutto in fase di disgelo, ai blocchi di neve che si staccano dai tetti o dagli alberi;



- nel liberare i propri accessi (carrabili e pedonali) si consiglia di riporre la neve spalata sul lato destro dell'accesso stesso per ridurre la quantità di neve che con il successivo passaggio i mezzi spazzaneve depositeranno sul fronte durante le operazioni di allargamento della carreggiata stradale.

Per info e segnalazioni: tel. 0544 587623

Per info relative ai servizi scolastici: tel. 0544 587643-44-47

NUMERI UTILI

Centralino: 0544 587611
 Fax: 0544 582126
 URP: 0544 587600
 Sportello Territorio: 0544 587623

Emergenze e Sicurezza

Polizia Municipale: 0544 587617
 348 3976748
 Fax: 0544 580507
 Carabinieri: 0544 580129
 Pronto intervento: 112
 Polizia - Soccorso pubblico: 113

Sanità Locale e Assistenza

Centro Medico AUSL
 Piazza Farini, 39: 0544 586450
 Guardia Medica: 800 244244
 dalunaven: 20.00-8.00/sab-pref.: 10.00-8.00
 Emergenza pronto intervento: 118
 Servizi Sociali (ASP): 0544 586829

Farmacie

Farmacia Errani: 0544 582808
 Russi, Corso Farini, 35

Farmacia Farini: 0544 580140
 Russi, Corso Farini, 39
 Farmacia Gallina: 0544 419322
 Godo, via Faentina Nord, 169
 Farmacia San Pancrazio: 0544 534112
 San Pancrazio, Via Molinaccio, 104

Poste Italiane

Russi, via Don Minzoni, 20: 0544 582422
 San Pancrazio, via Zama, 2: 0544 534442
 Godo, via Montessori, 8: 0544 414080

Sindacati

C.I.S.L. Russi: 0544 581200
 C.G.I.L. Russi: 0544 580131
 U.I.L. Russi: 0544 583609

Cultura

Biblioteca Comunale: 0544 587640
 Teatro Comunale: 0544 587690
 Informagiovani: 0544 587662
 Via Vecchia Godo, 10 - mart. 14.30/17.30
 Pro Loco: 0544 587670

Centro sociale culturale
 "Porta Nova": 0544 582088

Scuole e Asili

Ufficio Istruzione: 0544 587647
 Istituto Comprensivo "A. Baccarini",
 Scuola dell'infanzia, elementare, media
 Largo Vincenzo Patuelli, 1: 0544 587672
 Nido d'Infanzia Comunale "A.P. Babini"
 Via Roma, 1: 0544 583257

Impianti Sportivi

Ufficio Sport: 0544 587643
 Palazzetto dello Sport: 0544 583564

Cimiteri

Assistente Tecnico Cimiteriale
 0544 582470 / 348 3976749

Hera (Gas, Acqua, Rifiuti)

Russi, Piazza Gramsci, 10: 800 939 393
 orario di apertura: lun. 14.30/16.30,
 mart. e giov. 9.00/13.00 e 14.30/16.30

CHIUSURA DEGLI UFFICI IN DICEMBRE

In occasione delle festività del mese di dicembre, si comunica che sabato 9 dicembre gli uffici comunali, che normalmente effettuano apertura al pubblico, sono chiusi.

Si avvisa inoltre che, per la registrazione di eventuali atti anagrafici, un operatore dello Stato Civile assicura il servizio di reperibilità nella fascia oraria dalle ore 8 alle ore 10 nelle giornate di sabato 9, lunedì 25 e domenica 31 dicembre, e domenica 7 gennaio, telefonando al n. 0544 587637.

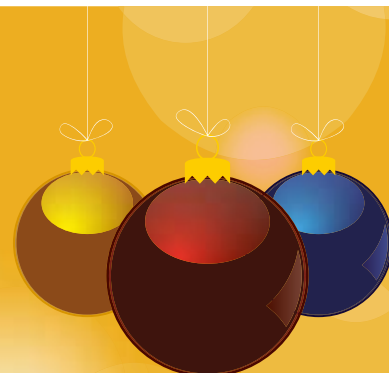



I NOSTRI PRINCIPI, I NOSTRI VALORI

"Tutti hanno diritto di manifestare liberamente il proprio pensiero con la parola, lo scritto e ogni altro mezzo di diffusione." Così recita il comma uno dell'articolo 21 della Costituzione italiana, che riconosce la fondamentale libertà di manifestazione di pensiero. Tale diritto non

è però tutelato incondizionatamente ma incontra dei limiti previsti dalla legge che devono trovare fondamento in precetti e principi costituzionali. Il gruppo consigliere Insieme per Russi si è incontrato per riflettere su tale tema, sulla base di quanto suggerito dalla lettera ANPI trasmessa al Sindaco e ai Capigruppo il giorno 17/10/2017. L'ANPI di Russi, nella persona del suo presidente Enzo Bolognesi, ha chiesto di non concedere agibilità sul territorio cittadino ad organizzazioni e gruppi che si richiamano e praticano discriminazione razziale etnica religiosa od omofoba, così come aveva chiesto in precedenza con riferimento alle organizzazioni che non si riconoscono nei valori antifascisti della nostra costituzione. In particolare, ribadendo la centralità della

libertà di manifestazione del pensiero, viene sottolineato il divieto, contenuto nella Costituzione, di riorganizzazione sotto ogni forma del disciolto partito fascista.

L'amministrazione comunale e tutti i consiglieri condividono pienamente il monito dell'ANPI. In quest'epoca di crisi identitaria e valoriale, è ancora una volta fondamentale ribadire come una società democratica debba rifiutare ogni tipo di discriminazione ed accogliere invece i valori dell'inclusione e dell'aiuto reciproco. In merito a ciò riteniamo opportuno evidenziare i progetti di accoglienza e coinvolgimento nella comunità russiana, come la pulizia delle strade, a cui prendono parte i circa 50 cittadini stranieri richiedenti protezione internazionale ospitati nel nostro comune.

Sono questi i gesti che contribuiscono a consolidare il senso di appartenenza ad una comunità e che ci ricordano di mantenere vivo l'impegno a preservare i nostri valori democratici.

Filippo Plazzi, Vice Capogruppo



AMMINISTRAZIONE SPENDE E SPANDI "2^ PARTE" E L'OSSERVATORIO???

In questi anni il bilancio del Comune utilizza copiosamente i proventi delle compensazioni che Power Crop deve al territorio per la realizzazione della Centrale. Interventi per rendere antisismiche le scuole sono condivisibili, ma altri come il Centro Paradiso, l'ampliamento di Porta Nova, la

struttura nel campo sportivo di via Pascoli, sono più che altro spot elettorali, non supportati da una organica programmazione delle priorità del territorio. Abbiamo criticato la realizzazione del Centro Paradiso, struttura incongrua e non antisismica, proponendo un nuovo edificio integrato con l'ampliamento della scuola media. Nell'ultimo Consiglio Comunale è stato deliberato l'importo per l'ampliamento dell'edificio scolastico. Troppo tardi! Quanto sarebbe stato più funzionale ed economico coordinare i due interventi, come da noi proposto due anni fa! Si continuano a spendere male i soldi di Power Crop, che sono una sorta di indennizzo dovuto da chi sul territorio costruisce un impianto che da progetto butterà in aria OGNI GIORNO ossidi di azoto per 630 Kg, ossidi di zolfo per 315 kg, polveri 63 kg, acido cloridrico 63 kg, monossido di carbonio 818 kg, ammoniaca 21 kg oltre a diossine e metalli pesanti. È evidente che le compensazioni economiche non possono costituire la condizione

sufficiente al mantenimento delle effettive condizioni ambientali dei luoghi interessati dalla centrale, per questo l'Amministrazione ha il dovere di effettuare le caratterizzazioni sulle aree coinvolte, al fine di individuare con precisione le correlazioni tra le differenti componenti ambientali interessate. Per questo è stato costituito l'Osservatorio Ambientale con il compito di monitorare le modalità di interazione tra le varie matrici ambientali. È quindi indispensabile la conoscenza dello stato attuale, prima dell'entrata in funzione dell'impianto. Alle nostre insistenti richieste per inserire a bilancio i modesti importi per attivare tempestivamente la fase di monitoraggio, abbiamo ricevuto promesse sempre disattese, ma ormai il tempo utile è esaurito. Come fidarsi di un Sindaco che preferisce utilizzare i soldi delle compensazioni per un locale per festicciole nel campo sportivo, ma "non butta soldi pubblici" (sono parole sue), per salvaguardare la salute dei cittadini? La riunione dell'Osservatorio di novembre è stata rinviata e forse più avanti verrà presentato un pacchetto preconfezionato in accordo con Power Crop. A questo punto non abbiamo scelta, ci attiveremo noi direttamente con l'aiuto di tutti quei cittadini che hanno a cuore la salvaguardia dell'ambiente in cui vivono.

Enrico Conti, Capogruppo



TROPPI SUPERMERCATI, NON LASCIAMO MORIRE LE PICCOLE ATTIVITÀ

A breve dovrebbero vedere la luce due nuovi supermercati nel territorio di Russi. Sinceramente non ne vediamo la necessità; già sono presenti sul territorio due supermercati alimentari (Coop e Conad). Considerando che nel raggio di una ventina di km esistono decine di strutture simili, riteniamo

che non ci sia lo "spazio economico" per ulteriori supermercati. Il tutto si ridurrebbe a un inutile spreco del territorio e a probabili future chiusure. Non parlateci poi di nuova occupazione! Sappiamo che i pochi posti di lavoro che verrebbero creati, sarebbero solo una gara a chi sottopaga, spoglia di diritti e deregolamenta di più i dipendenti. Di converso il settore commerciale di tipo familiare è in difficoltà e stenta a reggersi; lo vediamo dalle frequenti aperture ed altrettanto rapide chiusure di esercizi commerciali e dai negozi vuoti anche nel corso principale di Russi. Lo scarso e precario lavoro dei supermercati verrebbe più che annullato dalla diminuzione del più sicuro e stabile lavoro nelle aziende familiari che, questo sì, andrebbe sostenuto e sviluppato. Per questo siamo fermamente contrari, anche se ci accuseranno, come al solito, di essere contro la modernità e il progresso.

Tuttavia vogliamo prendere spunto da questi fatti per esporre ai cittadini la nostra riflessione. Che le questioni sopra descritte siano vere lo sanno benissimo anche il Sindaco e la Giunta, ma

allora perché hanno concesso i permessi? Perché i supermercati suddetti si sono impegnati a fare alcune opere pubbliche a proprie spese (arredo urbano dello spazio antistante la biblioteca, ecc.); ben poca cosa!

A questo è ridotto il Comune? A elemosinare da privati, quando ne capita l'occasione, alcuni piccoli lavori di pubblica utilità, in cambio della piena libertà di fare quel che vogliono sul territorio? E l'urbanistica e la programmazione del territorio dove vanno a finire, a Ramengo? Però non ne facciamo una colpa alla sola Amministrazione Comunale; sarebbe ingeneroso. Questa situazione è stata determinata dalle leggi (noi diciamo schifezze) votate dai vari governi in questi ultimi 20 anni (Fiscal Compact, Pareggio di bilancio in Costituzione, Patto di stabilità e tutte le altre leggi impopolari legate ai trattati europei). Per tali schifezze oggi i Comuni sono dei cadaverini impossibilitati a svolgere una seria programmazione e relativo sviluppo del territorio e a dover ricorrere, quando capita, al chiedere l'elemosina a qualche privato che si presenti nel palazzo comunale e che ovviamente lavora per il proprio interesse e non per la comunità di Russi. No, di questo non diamo la colpa al Sindaco e alla Giunta, ma gli ricordiamo che fanno parte di quei partiti che queste schifezze hanno votato.

Nicola Fabrizio, Capogruppo

MAMMA E PAPA' VI PORTO IN TEATRO! RASSEGNA DI TEATRO PER LE FAMIGLIE

Venerdì 5 gennaio ore 20.45 - La Baracca - Testoni Ragazzi - Ingresso gratuito

ASPETTANDO LA BEFANA: JACK E IL FAGIOLO MAGICO

Lo spettacolo porta in scena il racconto di *Jack e il fagiolo magico* attraverso due dimensioni: quella fisica degli attori e quella immaginaria del video. La narrazione si divide così tra reale, il mondo terreno, e il fantastico, il mondo "sopra le nuvole". Grazie all'utilizzo del video e con un gioco di proiezioni si crea un ulteriore dualismo scenico: il grande, l'orco e il piccolo, il bambino. Tutto inizia da cinque fagioli magici che porteranno Jack a vivere la sua avventura nel "mondo di sopra", dove

incontrerà l'orco e l'orchessa, e dove la sua vita cambierà. Accanto al piccolo Jack troviamo un altro Jack, più grande, che scopriremo aver già vissuto il "suo viaggio" sopra le nuvole. Le sue parole, e la sua musica, guidano il piccolo sognatore e lo rassicurano nell'affrontare questa magica salita. Una rappresentazione particolare per una storia appassionante, che dimostra come i bambini possano superare in astuzia e coraggio i più grandi.



Domenica 28 gennaio ore 16.00 - Compagnia Franceschini

CELESTE, LA FIABA DEI COLORI

I colori dell'arcobaleno sono protagonisti dell'opera con i loro significati, i risvolti antropologici, folkloristici, psichici, pedagogici e didattici. Come in un rito di passaggio, un colore riesce a essere accettato dagli altri dopo aver vissuto un viaggio iniziatico, superato ostacoli, conosciuto le altre totalità della luce. La metafora ci riporta direttamente al vissuto del bambino, al suo crescere, vivere le esperienze della vita, affermarsi e gustare le soddisfazioni dei traguardi raggiunti. Il paragone si allarga quindi al tema dell'inclusione e dell'integrazione del diverso nella comunità. Il narratore, un "nonno", parla di una bambina che nessuno a scuola vuole vicino a sé e per farle capire che potrà conquistarsi un posto assieme agli altri suoi compagni, narra la storia

del celeste, che i colori dell'arcobaleno non volevano. Così succede anche alla bambina, che di nome fa Celeste, ugualmente accompagnata dal narratore-nonno, che dimostrerà le sue capacità e il suo valore, e i suoi compagni di scuola la considereranno e la accetteranno gioiosamente. I linguaggi continuano la ricerca dell'artista nel rapporto tra immagine creata, musica e narrazione insieme a elementi di animazione di figure. Sono ormai quattro le opere che segnano questo percorso che, oltre all'aspetto estetico-spettacolare, è sempre più caratterizzato da elementi di sviluppo del rapporto tra arte-teatro e il benessere dell'individuo, con elementi accennati di arteterapia, coinvolgimento emotivo e stimolo creativo.



Domenica 18 febbraio ore 16.00 - Teatri di Bari

AHIA!

Lassù... O laggiù... Insomma, in quel luogo dove le anime si preparano a nascere per la prima o per l'ennesima volta, c'è un problema: una piccola anima proprio non ne vuole sapere di venire al mondo. L'Ufficio Nascite e il Signor Direttore le hanno provate tutte per convincerla, ma niente! Possibile? Tutti fanno la fila, si danno dei gran spintoni pur di vedere com'è fatta la Vita... e lei invece proprio non ne vuole sapere. Una donna anziana che racconta dell'essere bambini, della paura del dolore e delle piccole e grandi difficoltà: la fatica, la delusione, la paura di non farcela, la malattia. E scoprire che

forse, proprio come nelle fiabe, senza quegli scomodi "Ahia!" non si può costruire nessuna felicità. Lo spettacolo presenta, con dolce ironia, la bellezza della vita che è straordinaria anche grazie a quei dolori e delusioni che però permettono di crescere. Come dicono le fiabe, infatti, si può raggiungere il lieto fine solo dopo aver superato gli ostacoli. Lo spettacolo ha vinto nel 2017 l'Eolo Award come "miglior spettacolo di teatro per ragazzi e giovani", "migliore drammaturgia di teatro ragazzi e giovani" e infine per la "migliore interpretazione" al Topo pupazzo dello spettacolo.



Domenica 11 marzo ore 16.00 - Drammatico Vegetale

SOGNI, ARLECCHINO E LA BAMBINA DEI FIAMMIFERI

Scegliendo come prima chiave drammaturgica la favola della piccola fiammiferai (La bambina dei fiammiferi, Hans Christian Andersen), lo spettacolo ripercorre alcuni temi classici della letteratura per l'infanzia. Accendendo i suoi fiammiferi, la piccola sognatrice entra nel luogo fantastico del teatro, dove iniziano, si perdono e si riannodano storie, connesse a "visioni" dell'arte. Ecco allora che appare Arlecchino. Novello principe azzurro, rappresenta il colore e la gioia di vivere. La Fiammiferai s'innamora di lui e i due si rincorrono nell'intreccio delle storie e delle im-

magini che attraversano. Ne *La bella addormentata* Arlecchino la risveglia con un bacio, poi la conduce in *Hansel e Gretel*, *Biancaneve* e *i sette nani*, *Il piccolo principe*, *I tre porcellini*, *Cappuccetto Rosso*... e intorno il mondo fantastico di Arcimboldo e Botero, Ernst, Magritte, Dalí, Mondrian, Burri, Mirò, Klee ... Alla fine, Arlecchino e la bambina usciranno di scena attraverso i tagli di Fontana; lo spettacolo finisce e ricomincia la vita vera, anche se ci piace quello che scrive Shakespeare, ovvero che "siamo fatti della stessa stoffa di cui son fatti i sogni".



ABBONAMENTI - Platea o posto di palco
adulti euro 21,00
bambini fino a 15 anni euro 11,00

BIGLIETTI - Platea o posto di palco
adulti euro 9,50
bambini fino a 15 anni euro 4,50

GALLERIA
posto unico euro 6,50
bambini fino a 15 anni euro 4,50

BIGLIETTERIA ONLINE
www.vivaticket.it

INFORMAZIONI
Teatro Comunale - Via Cavour 10 - Tel. 0544 587690
teatrocomunalerussi@ater.emr.it
tutti i giorni feriali dalle ore 10,00 alle ore 12,00

facebook Teatro Comunale Russi
www.comune.russi.ra.it - www.ater.emr.it